

COOPERACION

PUBLICACION AGRICOLA Y DE VARIEDADES

Director: HECTOR PEREZ ESTRADA

AÑO XI

San Pedro Sula, Honduras, Julio de 1949

Núm 113

USTED PUEDE INJERTAR GUIANDOSE POR ESTOS GRABADOS

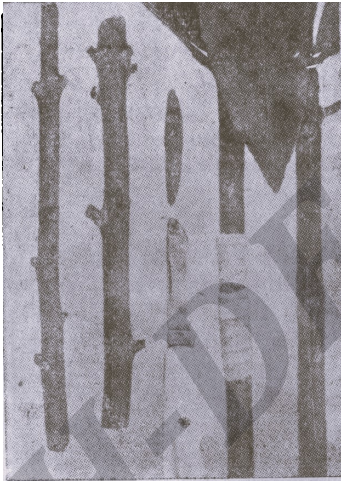

INJERTO DE ESCUDETE

Para la mayoría de los árboles frutales tropicales este método de propagación es el mejor. A la derecha del grabado se ven ramas de donde pueden cortarse gemas, y un escudete debidamente cortado, y a la izquierda el mismo escudete insertado en el patrón, y cerca del cuchillo el escudete ligado con una tira encerada.



INJERTO DE CORONA

Las púas para los injertos deben cortarse en la forma que indica este grabado. Luego se insertan bajo la corteza del patrón y atan con una cuerda suave. A la derecha aparece el injerto ya terminado, protegido con una cubierta de papel encerado.

—o—

“EN LOS ARBOLES FRUTALES, LA UNICA FORMA DE EVITAR LA RETROGRADACION AL TIPO SILVESTRE DE LAS ESPECIES ES HACIENDO LA PROPAGACION POR MEDIO DE LOS INJERTOS, CUYO PROCEDIMIENTO ASEGURA A LA VEZ LA SELECCION Y MEJORAMIENTO”

Tópicos típicos

SILOS Y HENO

Los ganaderos de otros países siempre tienen presente el sueño del Faraón y almacenan forrajes en épocas de abundancia, para los tiempos de escasez. Nuestros ganaderos, a pesar de la experiencia adquirida en los últimos años, no han sido previsores y por eso hoy lamentan las enormes pérdidas que han tenido por la prolongada sequía que nos abate. En vez de henificar pastos y almacenar forrajes en silos y parva-silos, impetran a Dios para que envíe las lluvias. Por las calles de San Pedro Sula hemos visto años anteriores, p a s a r procesiones y en nuestros templos hacer rogativas para que llueva, en vez de imitar lo que hacen en otras partes para vencer la escasez de pastos. Dios que ayuda a quien se ayuda, ha permanecido sordo a los ruegos de los hacendados sampedranos.

En algunos lugares del interior del país, los ganaderos se preparan para los tiempos de sequía, henificando la planta de maíz, cultivada en condiciones de mucha proximidad, para evitar su desarrollo; y pocos son los que no hacen sus huateras para alimentar sus bestias cuando los pastos se agostan.

En esta pequeña revista hemos hecho propaganda para la construcción de silos, la henificación de pastos, el cultivo de nuevas plantas forrajeras resistentes a la sequía, entre ellas la «opuntia inermis» (tuna sin espinas), que tan buenos resultados ha dado en

las tierras áridas de arizona y otros lugares.

Tal vez con la experiencia adquirida hoy, los hacendados del Valle de Sula, sean previsores y pongan en práctica el Sueño del Faraón, almacenando forrajes para cuando los pastos se agosten y se agoten por falta de lluvia o de regadío.

EL COMELENGUAS

Desde hace más de veinte años, la prensa del país, periódicamente, publica telegramas de corresponsales, de autoridades y de rancheros, informando la presencia del «comelenguas»; y a pesar del clamor de los perjudicados el Ministerio de Agricultura y la Dirección General del Ramo no han podido identificar a ese enemigo de los ganaderos. Hemos leído las más peregrinas descripciones del comelenguas, entre ellas la del Director General de Agricultura; conocemos la opinión de don Fernando Ceballos que cree que sea «una enorme boa constructora; la de un corresponsal de La Epoca, que supone que sea «una especie de felino» y hasta hay quien teme que sea la fiebre aftosa.

Hoy que el Ministro de Agricultura está aserado por un cuerpo de Agrónomos competentes, debe poner en claro la existencia del fantástico comelenguas.

TIPOGRAFIA PEREZ ESTRADA
San Pedro Sula, Honduras,
América Central.

Nuevos proyectos sobre el mejoramiento de la crianza del ganado

Por Joseph Edwards.

(Continuación)

Pero la asociación de ganaderos lecheros se ha preocupado ahora ella misma del problema de las razas lecheras, y esto es lo que me lleva al aspecto más fundamental de los nuevos planes que se están desarrollando. Me refiero a la inseminación artificial y su pleno desarrollo actual. La gran mayoría de los productores de leche de Gran Bretaña tienen hatos muy pequeños: dos tercios del ganado lechero lo forman hatos de no más de 14 vacas, y aun menos y en algunos puntos del país el porcentaje de tales hatos llegan hasta el 80 y el 90. Pero a pesar de que muchos de los propietarios tienen estadísticas en sus hatos, y a pesar también de que tales estadísticas son muy estudiadas, subsiste siempre el hecho de que los propietarios no cuentan con buenos toros de raza lechera para el servicio de sus vacas. Se comprende bien la necesidad de mejorar la raza del ganado lechero, y la inseminación artificial ha resultado uno de los mejores métodos, acaso el único.

La inseminación artificial se está difundiendo ampliamente en Gran Bretaña. Si bien muchos de los trabajos iniciales se hicieron en la Universidad de Cambridge mucho antes de la guerra, fué sólo en 1942 cuando se inició la organización de los llamados centros de razas ganaderas en el país. Un plan nacional apoyado y garantizado financieramente por el Gobierno hasta 1950 se mantiene ahora en pleno desarrollo, y el servicio de inseminación artificial abarca ya una zona de unos 26 mil kilómetros cuadrados. Una vez que el plan esté completado, habrá por lo menos de 30 a 35 centros en Inglaterra y Gales en los cuales se mantendrán unos 30 toros de raza en cada uno. En estos momentos hay 17 centros de esta especie en funciona-



Ya no hay dolor de cabeza
Ya no hay neuralgia tenaz
Porque los dos con presteza
Se los quita uno con ZAS

ZAS la pastilla moderna de efecto rapidísimo contra el dolor de cabeza.

En sobrecitos económicos

miento; nueve de ellos están a cargo de la Junta de Ventas de la Leche; de los restantes, 3 están en manos de cooperativas independientes, 3 son de propiedad particular y dos de Ministerio de Agricultura. Todos los centros que se están creando o que se van a crear, pertenecerán a la referida Junta de Ventas, la cual se interesa en la nueva técnica únicamente como medio de me-

jorar el ganado de lechería de sus miembros. Como es de esperar, el pequeño ganadero es el que primero aprovecha estos servicios, pero los propietarios de hatos grandes de 100 vacas para arriba también están adoptando el sistema.

El costo de inseminación por vaca es de una libra esterlina y cinco chelines, suma que se cobra uniformemente en todos los centros de la Junta de Ventas, si bien unos obtienen beneficios y otros (donde la den-

sidad de población vacuna es menor) pérdidas. Es muy pronto aún para decir si con este pago podrá mantenerse el sistema; pero queda hasta 1950 para comprobarlo. El radio normal de operación de un centro de inseminación artificial, es de unos 16 kilómetros y es escasa la gran variedad que se encuentra en el número de vacas que hay en tales círculos. Hay un centro en cuyo alrededor se cuentan 60 mil vacas, mientras que otro no tiene más de 7 mil. Las



Ordene sus Trabajos a la Tipografía

PEREZ ESTRADA

Especialidad en formularios comerciales

Tarjetas de Visita - Tarjetas de Felicitación
Invitaciones de Boda - Recordatorios de Misas
Recetarios Médicos - Papel Timbrado - Facturas
Notas de Crédito - Extractos de Cuenta - Recibos
Libros - Folletos - Periódicos - Revistas
Programas - Hojas Sueltas, etc., etc.

áreas fuera de los centros principales de operaciones recibirán el servicio de los toros de subcentros, muchos de los cuales están relacionados estrechamente con la producción de crema. A estos subcentros se envía diariamente el semen y también el equipo necesario para la inseminación. De ellos hay funcionado actualmente 16 y antes de que el plan esté completo, se necesitarán probablemente otros 70 u 80.

En un número prudencial de años será posible tener de 700 a 1000 toros de buenas razas lecheras estacionados en esos centros de mejoramiento del pedigrée. El objetivo que se persigue es muy alto, y los criadores de razas finas tienen una enorme responsabilidad al frente. Cierito estoy de que la aceptan gustosos, porque nunca fué bueno el estado en que se desarrollaba la crianza de razas finas, ya que los toros al cañaban precios que no podían pagar propietarios de fincas lecheras comerciales. Ahora tienen la misión de criar toros lecheros que podrán ser padres de mil y más terneros al año, y la vida y la actividad de las granjas lecheras dependerá de la calidad de los descendientes de esos toros. Jamás fué mayor el estímulo por criar una mejor raza de ganado.

Ni tampoco fué más elevado el interés de Gran Bretaña y otros países por estudiar los métodos de mejoramiento de la raza vacuna.

En cuanto a los estudios e investigaciones prácticas, parece como si se hubiera producido un progreso paralelo; difícil sería, en realidad, pensar en el plan que he descrito, si se omitiese siquiera una sola

de las tres partes de él: Oficina Nacional de Estadísticas de Lechería, Oficina de Estadística e Inseminación Artificial.

No quiero, sin embargo causar la impresión de que, por el hecho de que la inseminación artificial va a ser usada en mayor escala por los ganaderos británicos en el futuro va a disminuir en número el total de los toros de raza criados en el país. Nada de eso. Los que disminuirán serán los toros de raza inferior, y esto no hay que lamentarlo; en cambio, las cualidades nuevas que van a exigirse de los toros obtenidos mediante la inseminación artificial y las nuevas directivas dadas a los criadores para lograr esas cualidades, rendirán como resultado que el país contará con una gran cantidad de toros nuevos de raza, tanto para el mercado interno como para la exportación, que no irán a la zaga de ningún buen toro de raza de otra nación.

Muy poco es lo que he dicho del ganado vacuno para matadero, y ello por la razón que ya mencioné al principio de esta charla: la escasez continua de leche que se observa en el país. No quiere decir esto que se haya perdido el interés por el ganado de carne. Es posible que antes de mucho tiempo haya en los centros de mejoramiento de la raza, toros procreadores de buenas razas de carne, y tan pronto como se haya producido la cantidad de procreadores suficientes, se iniciará entonces el abastecimiento de las necesidades nacionales, en cuanto a tener abundancia de ganado de consumo. Habrá que tener mucho cuidado, si, de que, mediante el empleo de razas tales como Hereford o Aberdeen Angus, o mediante otros

BANCO ATLANTIDA

La Ceiba

Se ocupa de toda clase de servicios bancarios y tiene corresponsales en las principales ciudades del mundo.

SUCURSALES:

Tegucigalpa — San Pedro Sula — Puerto Cortés — Tela.

Causas de la erosión

Factores humanos

(a) DE CARACTER TÉCNICO

DESMONTE Y ROTURACION DE PRADERAS NATIVAS.—Es bien conocido el efecto del desmonte y la roturación de la pradera nativa, sobre la predisposición del suelo a la erosión eólica.

Al quitarse toda protección a la superficie, se deja librado el suelo a la acción del fuerte viento y se facilita la destrucción de la estructura natural al roturarlos por el desmenuzamiento de los terrones que facilita la pulverización y formación de material fácil de arrastrar.

Hemos observado muchos ejemplos de erosión, sea por roturación de la pradera primitiva, o por desmonte.

Al lado de los campos completamente volados hay florecientes campiñas naturales o espesados bosques vírgenes.

LABOREO DEL SUELO EN SECO Y MONOCULTIVO—Los suelos arenosos tienen poca estructura; al se aran en seco se desintegran, rompiéndose los terrones resistentes al viento. Si a ello se agrega el rastreado y pulverizaciones para formar una superficie mullida, se quita toda protección natural a las partículas finas que quedan expuestas libremente a la acción de los vientos.

En las últimas sequías se han observado

sistemas, la pragonie de estos toros de ganado de consumo no se tornan en procreadores de razas lecheras.

J. E.

casos de suelos que después de arados han sido volados casi íntegramente, siendo depositada la arena en las chacras vecinas, inutilizándose, en esta forma, el propio campo y el ajeno. Hemos podido comprobar estos fenómenos y sus consecuencias en muchos lugares de la zona recorrida.

Se ha dado el caso de que en el mismo momento de arar, en tiempo seco, una gran proporción de la capa superficial ha sido volada contra los alambrados y los caminos de las chacras.

Los preceptos clásicos del cultivo de secano, aplicados sin un examen previo de las condiciones edafológicas y climáticas locales, han sido, indudablemente, factores preponderantes de la erosión eólica de los suelos.

Por otra parte, un comienzo de erosión puede ser contenido a tiempo dedicando el suelo a praderas, permitiendo en esta forma la consolidación de la arena y su agrupación por el humus originado con los residuos vegetales y la trabazón misma que dan las raicillas finas.

Nada de eso ha ocurrido pues el laboreo continuado y en muchos casos con un solo cultivo, ha contribuido a empobrecer las tierras, tanto desde el punto de vista físico como del químico.

PASTOREO EXCESIVO DE LOS CAMPOS.—En muchos casos la erosión ha tenido su origen en el pastoreo excesivo de los terrenos. Cuando el número de cabezas por hectárea sobrepasa la capacidad normal de los campos, las praderas se ralean progresivamente hasta quedar completamente peladas. El pisoteo excesivo del suelo por los animales, sin ninguna protección, tiene un efecto análogo al laboreo de las tierras en tiempo seco; la destrucción de la estructura y la pulverización del



PRESIDENTE PAZ



La Camisa Preferida

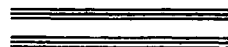



Injertos

1.—De costado.

2 y 3.—Inglés.

4 y 5.—De ensambladura.

El injerto de costado es el más recomendable porque da mejores resultados,

suelo que queda expuesto a la acción de los vientos.

La erosión también puede provocarse aún cuando el número de cabezas es el indicado para la riqueza normal de los campos en forrajes. Ello se produce si circunstancias excepcionales, como pueden ser las heladas y las sequías, ralean los pastos, dejándolos en inferioridad de condiciones para admitir el ganado calculado.

EXPLOTACION MIXTA INADECUADA.

La monocultura excesiva sin ninguna medida de previsión para conservar el suelo y la ganadería inadecuada con excesivo número de cabezas, son factores cuyos efectos perniciosos se suman.

El cultivo del trigo y el recargo de hacienda ovina ha traído consecuencias desastrosas en muchos campos que están libremente expuestos a la erosión eólica, más

tras que antes eran fértiles praderas.

DESCENSO DE LA NAPA FREATICA.—

El exceso de alfalfares y otras praderas, cultivo continuado del suelo con cereales y otras plantas agrícolas, la instalación de muchos molinos y aguadas para el ganado, han producido un empobrecimiento de las reservas subterráneas de agua en el suelo.

Este descenso de la capa de agua se debe, como ya dijimos, al exceso de cultivos que evaporan y consumen mucha agua en detrimento de la reserva del suelo, y a la evaporación directa del agua por el suelo desnudo, especialmente durante las sequías, en que se consumen, no solamente la humedad normal que retienen las capas superficiales, sino también la de dichas reservas; es un hecho bien comprobado que los suelos desnudos evaporan más agua que aquellos protegidos por una cubierta vegetal.

Por otra parte, los suelos recalentados en épocas de sequías están en malas condiciones para retener el agua de las lluvias, por cuanto, en esas condiciones, la evaporación es muy intensa, especialmente si las tierras son de naturaleza arenosa, con débil poder retentivo de la humedad. La consecuencia es el excesivo empobrecimiento de la napa freática por falta de alimentación a causa de las lluvias, desde que ella no llega a infiltrarse en el terreno.

b) DE CARACTER ECONOMICO SOCIAL.—La erosión eólica de los suelos es un fenómeno que se provoca por factores económicos sociales. La explotación de las tierras para dedicarlas a la agricultura, debe basarse en un principio de conservación del suelo, que no siempre se armoniza con aquellos, pues la utilización es casi siempre abusiva.

En los países de agricultura vieja e intensiva, con suelos sin peligro de erosión, la explotación abusiva y continuada con de terminados cultivos, ha traído el problema de los abonos. En los países nuevos que no han tomado medidas preventivas, se ha planteado el problema de la erosión, sea eólica o por agua, especialmente si las zonas libradas a la colonización son muy vastas y la agricultura es de tipo extensivo, sin pla-

Anécdotas, curiosidades, cosas y casos de mi tierra

Por Manuel H. Muñoz

UN ARTAGNAN CRIOLLO

En la ciudad de Gracias vive el coronel Rafael Villamil Cartagena, hombre valiente que ha ejecutado hazañas dignas de Artagnan. Esta es una:

Allá por el año de 1907, cuando acababa de ser derrocado el gobierno del general don Manuel Bonilla y estaba prisionero en El Salvador el Dr. don Policarpo Bonilla, Jefe de la Revolución Revindicadora, el coronel Villamil Cartagena concibió un plan para obtener la libertad del Dr. Bonilla. Sabiendo que en la ciudad de Chalatenango se daría un baile, invitó al joven Héctor Figueroa, hijo del Gral. Fernando Figueroa, Presidente de El Salvador, a que asistieran a la fiesta, invitación que fué aceptada, pues el joven Figueroa era amigo de las diversiones. Ya en Chalatenango, Villamil cuidó que su compañero de juega se divirtiera mucho; y a la hora de regresar a la capital cuscatleca, don Rafael equivocó el camino y lo condujo al fronterizo pueblo hondureño de Guarita, donde lo presentó a las autoridades revolucionarias, y telegrafió al Sr. Comandante de Armas de Gracias, que era don Jeremías Cisneros, instándole la posibilidad de obtener la libertad del doctor Bonilla, por canje con el joven Figueroa. El señor Cisneros hizo conducir a Gracias

al prisionero, de donde lo envió a la Capital, vía Santa Bárbara por estar amenazada La Esperanza por contrarrevolución que encabezó el general Teófilo Cárcamo y que fracasó gracias a la valentía y pericia de los generales Romualdo Figueroa y Manuel Rivas. El plan del Artagnan hondureño se frustró, porque al Presidente Provisional general Dávila no le convenía que el doctor Bonilla viniera a disputarle la Presidencia Constitucional.

LA MALINCHE

En Mejicapa, aldea próxima a la ciudad de Gracias, se representa, en la fiesta patronal de Santa Lucía, un acto de la conquista de México, en la que aparece Doña Marina o la Malinche. Figuran en la farsa, un monarca con su séquito y un grupo de energúmenos disfrazados, con máscaras, látigos y lanzas, que parece que son los conquistadores. El jefe lleva un antiguo casco mexicano. Antiguamente ensayaba esta representación, don Nicanor Jalón, posiblemente descendiente de alguno de los sub-

nes previos de estudio de las condiciones agro climáticas.

(Continuará)

La Revista "COOPERACION"

se envía GRATIS a los Maestros Rurales y Agricultores que la soliciten. Tenemos 125 suscripciones para obsequiar durante el presente año

delegados don Miguel o don Ramón García de Jalón.

Ojalá que alguien busque en los archivos del templo de Mejicapa, información para conocer el origen de esta mascarada.

En algunas películas hemos visto celebraciones mexicanas iguales a esta con que los gracianos le dan realce a las fiestas de Santa Lucía y San Sebastián.

LA MOGÍGANGA

En algunos pueblos del Occidente del país, las fiestas patronales son precedidas de mascaradas que se llaman mogigangas. Los mayordomos y las capitanas de los barrios compiten en el arreglo de las más originales mogigangas.

CORRIDOS DE PATOS Y GALLOS

En mi tierra, los días 24 y 29 de Junio, se ejecutan actos de verdadero salvajismo. Montadas en briosos caballos, ágiles jinetes, y tomando la distancia conveniente, pasan a toda velocidad bajo un cable del que penden infelices patos y gallos, de cuyas cabezas tiran hasta que los arrancan de los cuerpos de las pobres aves. Ese sangrante trofeo lo presentan a las personas que llevan los nombres del discípulo predilecto de Jesús o del primer Vicario de Cristo, para recibir el premio de su proeza, el que consiste en botellas de chicha aguardiente o vino, según la categoría del Juan, Juana, Pedro o Petrona, en honor de quien le llevó a cabo el sacrificio.

SERENATAS A LA VIGENCITA

Ya en San Pedro Sula se introdujo una costumbre mexicana: dar serenata a la Virgen de Guadalupe en su día. En la puerta del templo se entonan, a altas horas de la noche, canciones profanas en loor de la Virgencita morena.

Antes sólo los inditos acompañaban a la virgen en su procesión; pero hoy muchas muchachas se disfrazan de gitanas, pues no son los típicos trajes de indias mexicanas los que llevan, sino los que ostentan las húngaras peroleras que nos visitan periódicamente adivinando la suerte.

El doctor Carbejo fué el primero en tributar el homenaje de una serenata, a la Patrona de Américs; y hoy es ya costumbre cantarle, el 12 de diciembre, Cielito Lindo, Rancho Grande, Como México no hay Dos, o cualquier otra canción popular;

SAN EXPEDITO

Hace muchos años, un grupo de alegres ciudadanos, celebraba el "Día de San Expedito", al que dedicaban un rito especial; pero a esta fiesta sólo asistían los privilegiados. La imagen del Santo (un Priapo), fué esculpida por el escultor F. Rovelo, y los Sumos Sacerdotes eran regocijados caballeros extranjeros que habían sentado su tienda en esta ciudad de los laureles. Como era un culto privado, no describiremos sus macabras ceremonias ni reproduciremos los elocuentes sermones del Reverendo don Felipe. El templo era un departamento del viejo Hotel Internacional, por allí donde se encuentra la oficina de la Tela R. R. Co.; y la procesión con que comenzaba la fiesta, recorría el perímetro de la manzana en que estaba el santuario, entre 6 y 7 p. m. (Entonces no había luz eléctrica en San Pedro Sula y se contaba con un servicio de faroles alimentados con petróleo, a cargo de don Pablo Cárcamo)

ENCUENTRO LA HORMA DE SU ZAPATO

La señorita P. U. de Tegucigalpa, fué denunciada por un oreja, ante el jefe, de que vivía hablando del Gobierno. El funcionario le mandó a decir que iba a mandar al comelenguas para que le comiera la "sin hueso" y la señorita U. le respondió inmediatamente, que ella enviaría al come "M" para que se lo comiera a él.

UN NUEVO IMPUESTO, SEÑORES

Un corresponsal de La Epoca en La Paz, informa que en el Plan de Arbitrios de aquella ciudad, aparece un nuevo impuesto: por velar los cadáveres.

M. H. M.

Tipografía Pérez Estrada San Pedro Sula.

Carta de Marcelo a Práxedes

Querido Práxedes:

Casualmente lei en El Día, una colaboración del Profesor Saúl Zelaya Jiménez, en la que pide que sea derogado un artículo del nuevo Código de Educación Pública.

El artículo que Zelaya Jiménez pide que sea derogado, prohíbe a los maestros que hayan dejado de trabajar en su profesión por más de 10 años, el ejercicio del magisterio, si no se someten a examen previamente.

Esto es lo más injusto e inconstitucional que se ha legislado, pues en el país hay gran número de maestros tan competentes como el ex-ministro Hernández, que no han ejercido su profesión por el exclusivismo cerril de los dictatoriales, que los han mantenido en entredicho por más de 16 años, poniéndoles dificultades hasta para que establecieran centros privados de enseñanza. Para los dictatoriales es condición indispensable para oficiar en los templos de Minerva, llevar una escarapela verde. ¿Quién no recuerda la alternativa que ponían a los mentores, por honorables y capacitados que fueran, las autoridades y los directores de colegios y escuelas? Les decían: Firma por el continuismo o se va! Y todos los maestros dignos, que para dicha de Honduras son muchos, se fueron; y hoy, por los efectos del nuevo Código, a pesar de haber adquirido legalmente su título, y poseer honrosísimas hojas de servicio que para si desearan altos funcionarios de la dictadura, no pueden ejercer su profesión, si no se someten a un humillante examen.

Crees tú, Práxedes amigo, que será derogado ese atentatorio artículo? Yo creo que no, pues su presencia en el Código obedece a fines políticos.

Te imaginas, Práxedes, a Manuel F. Baraona, Domingo Sagastume, Pablo Espinoza Alfonso Martínez, Visitación Padilla o Graciela Bográn ante un jurado presidido por un ex-maestro de Masica? ¿Crees que los discípulos de Pedro Nufio se someterán a un degradante examen?

Todavía, Práxedes, soportamos la acción nefanda de la dictadura que tantos males ocasionó al país.

Tu amigo

Marcelo DISDUA.

Màquinas picadoras de forraje
Marca "OHIO"
Manejadas a mano o electricidad

Pida informes a
PABLO D. LARACH

San Pedro Sula
Honduras, C. A.

"LUCAS"

Una Gran Pintura

Calidad reconocida desde 1849
Pinte con Pinturas LUCAS para Belleza y Protección

Distribuidor Exclusivo:

JUAN D LARACH

San Pedro Sula

FUME

KING BEE

El Cigarrillo
cuya popularidad
se debe a su
calidad



BUSQUE LOS CUPONES