

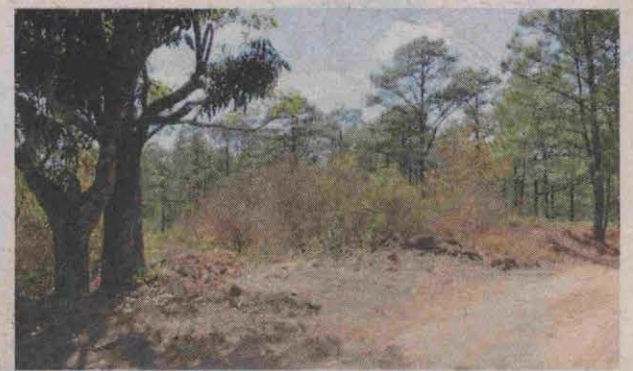

Esta casa amarilla de dos plantas la compró en Miraflores Sur por 2.5 millones con un préstamo bancario que pagó semanas después.



Este es el terreno que la prima de Zelaya compró en Valle de Angeles.



Esta es la vivienda ubicada en Lomas del Guijarro.

ENRIQUECIMIENTO ILÍCITO

A 10 MILLONES ASCIENDE FORTUNA DE PRIMA DE ZELAYA

La joven compró en 2013 tres bienes, uno de ellos es una casa ubicada en Miraflores Sur, para la cual solicitó un préstamo en una agencia bancaria, y semanas después lo pagó en una sola cuota

Tegucigalpa. La fortuna acumulada por una prima de Mario Zelaya, salpicada por el escándalo del saqueo al Instituto Hondureño de Seguridad Social (IHSS), ascendería a por lo menos 10 millones de lempiras.

Y es que fuentes de entero crédito confirmaron a EL HERALDO que la pariente de Zelaya, cuyo nombre se omite por las pesquisas que aún se realizan, es la funcionaria que sacó del Seguro Social 10 millones de lempiras a través de la "empresa fantasma" Sumimed, que era gerenciada por Michelle Rojas, esposa del jefe de compras José Zelaya.

Esta era una de las líneas de investigación que el Consejo Nacional Anticorrupción (CNA) presentó el pasado 17 de marzo ante el Ministerio Público para que se emprendieran acciones penales.

Contra la implicada se emi-

tió hace más de un mes una orden de captura por el delito de lavado de activos.

En la actualidad se desempeñaba como abogada del departamento de Recursos Humanos del IHSS, pero a inicios de la administración 2010-2014 ocupaba un cargo como asistente de Mario Zelaya.

Ayer EL HERALDO publicó en exclusiva que el pasado 24 de abril la mujer se dio a la fuga.

Ese día, la joven había asistido a su oficina ubicada en el cuarto piso del edificio administrativo del IHSS.

Sin embargo, amigos y cercanos colaboradores le alertaron que en ese piso rondaban fiscales del Ministerio Público y elementos de la Policía que portaban órdenes de captura en contra de empleados salpicados por el escándalo de corrupción en el instituto.

Minutos antes, Rojas se disponía a realizar trámites bancarios en el primer piso del edificio administrativo, pero al ser alertada salió de la institución, tomó un taxi y nunca más regresó.

La intención de los servidores de justicia era darle captura junto a Vivian Melisa Juárez Fiallos, extesorera del IHSS, sin embargo, solo se ejecutó la orden de captura contra Juárez.

Esta última fue capturada en la colonia Altos de la Venecia, ya que semanas atrás había sido suspendida de su cargo y no se encontraba en el sexto piso de la institución, donde funciona la tesorería.

Involucrada

Semanas atrás, EL HERALDO también reveló que la prima de Zelaya recibió de Sumimed un cheque por 1.3 millones de lempiras.

Esta información consta en el cheque número 01000268 emitido el 29 de abril de 2013.

"Esos cheques nunca entraron a mi cuenta"

Tegucigalpa. El periodista deportivo Henry Gómez aseguró que el Ministerio Público (MP) lo eximió de haber recibido dinero proveniente del Instituto Hondureño de Seguridad Social (IHSS).

El nombre del cronista deportivo circuló esta semana como la persona que recibió 400 mil lempiras, en dos cheques (370 mil y 30 mil), los cuales depositó en su cuenta.

Henry Gómez aseguró que "yo ya di mi declaración a la Fiscalía y el Juzgado y no tienen nada en contra mía, pues me investigaron y no encontraron nada malo, lo que pasó con esos cheques es que soy amigo de la tesorera del Seguro Social, Vivian Rodríguez".

También explicó que "un día de marzo del 2013 me pidió el favor que le cambiara un cheque por 75 mil lempiras y los depositara en mi cuenta y

que después se los diera; le dije que no...".

Gómez agregó que "con el otro cheque de 330 mil lempiras fue igual, yo declaré a la Fiscalía que esos cheques nunca entraron a mis cuentas, los endosé y los deposité a las cuentas que ella (Vivian Rodríguez) me dio, por tal razón la Fiscalía me eximió, yo nunca toqué ese dinero", reiteró.

Asimismo, detalló que "es más, ni me acordaba, pues nunca hice una transacción con esas empresas, me da pena que la muchacha esté en la cárcel, pero tuve que decir la verdad", dijo Gómez a Radio Globo.

Esta información que involucra a Henry Gómez en el descalabro financiero del IHSS fue revelada por el presidente de la comisión multipartidaria, Mario Pérez, quien aseguró que el cronista deportivo recibió 400 mil lempiras.

Pero al parecer este cheque solo es el pequeño hilo de la madeja de la fortuna acumulada por ella.

La fuente informó que comenzó a ser investigada por enriquecimiento ilícito, ya que sus ingresos anuales no concordaban con la fortuna de 10 millones de lempiras que acumuló en menos de dos años.

La fuente detalló que en el 2013 adquirió un terreno y dos casas, una de ellas la compró en Altos de Miraflores Sur.

Se informó que para comprar este bien solicitó un préstamo en una agencia bancaria por 2.5 millones de lempiras, insólitamente después de unas semanas realizó un solo pago y lo canceló en su totalidad.

La fuente acreditó también que compró otra propiedad en la Residencial Lomas del Guijarro, sin embargo, informó que en el Instituto de la Propiedad no existe registro de que esta casa esté a su nombre.

Pero la dirección de esta casa fue utilizada por ella en todos sus trámites personales como en su trámite de licencia de conducir, su contrato laboral y otros, "por lo que se aduce es de ella", dice la fuente.

Así también adquirió un terreno en el municipio de Valle de Angeles que está valorado en más de 600 mil lempiras. ■

LAS CLAVES EN EL CASO DE LA PRIMA DE MARIO ZELAYA

FUGA

24 DE ABRIL. La prima de Mario Zelaya se dio a la fuga el pasado 24 de abril tras sospechar que se había emitido una orden de captura en su contra.

CHEQUE FONDO

SUMIMED. Esta "empresa fantasma" emitió el 29 de abril de 2013 a nombre de la prima de Mario Zelaya un cheque por 1.3 millones de lempiras.

DIEZ MILLONES. Es el total de la riqueza que fue acumulada por la prima de Mario Zelaya y que habría sido sacada por medio de Sumimed.